

4.0 KISWAHILI

Uchanganuzi wa matokeo ya mwaka wa 2011 umefanywa kwa kulinganishwa na yale ya miaka ifuatayo: 2008, 2009, na 2010

Jedwali 8: Matokeo ya KCPE Kiswahili ya 2008 hadi 2011

	2008		2009		2010		2011	
	Lugha	Insha	Lugha	Insha	Lugha	Insha	Lugha	Insha
	50	40	50	40	50	40	50	40
Alama ya wastani	28.30	18.40	28.65	21.48	26.38	20.12	20.77	21.89
Alama iliyotuzwa watahiniwa wengi	30	18	30	20	27	20	20	20
Alama ya juu iliyotuzwa	50	40	50	40	49	39	47	40

Jedwali hili linaonyesha kwamba:

Katika lugha:

- Alama ya wastani ilishuka kutoka **26.38** mwaka wa 2010 hadi **20.77** mwaka wa 2011.
- Alama ya juu iliyoweza kutuzwa mwaka wa 2011 ni **47** tofauti na **49** ya mwaka wa 2010.
- Alama iliyotuzwa watahiniwa wengi ni **20** tofauti na **27** ya 2010.
- Alama ya wastani katika karatasi hii inaendelea kushuka.

Katika Insha:

- Alama ya wastani ilipanda kutoka **20.12** ya mwaka wa 2010 hadi **21.88** mwaka wa 2011.
- Alama ya juu zaidi iliyoweza kutuzwa mwaka wa 2011 ni **40** tofauti na **39** ya mwaka wa 2010.
- Alama iliyotuzwa watahiniwa wengi ni **20**.
- Ingawa alama wastani inaelekea kufikia kiwango kinachokubaliwa, alama hii bado haijawa thabiti, inayumba mwaka baada ya mwaka.

Mchoro ufuatao unaonyesha jinsi alama za sehemu za lugha na insha zilivyojitawanya.

Mchoro wa tatu

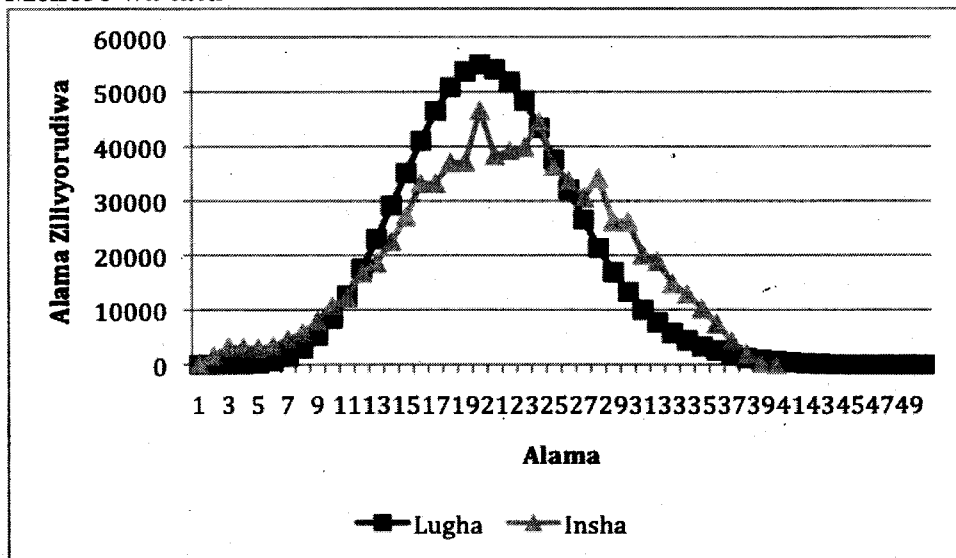

4.1 SEHEMU YA KWANZA: LUGHA

4.1.1 Uchanganuzi wa Maswali Maalum

Mchoro ufuatao unaonyesha asilimia ya watahiniwa ambao walipata jibu sahihi katika kila swali.

Mchoro wa nne

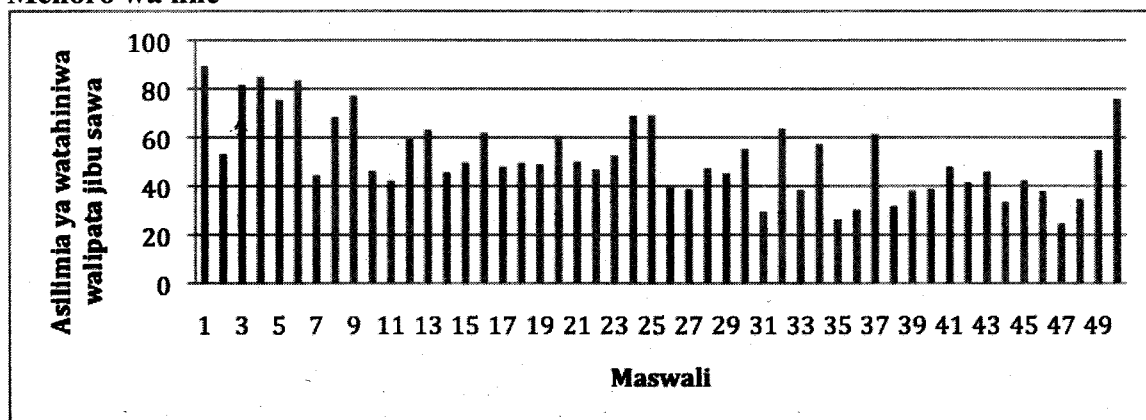

4.1.2 Uchanganuzi wa maswali yaliyowatatiza watahiniwa.

Katika mwaka wa 2011, yapo maswali ambayo yalionekana kuwatatiza watahiniwa. Watahiniwa waliopata majibu sahihi kwa maswali haya walikuwa chini ya asilimia thelathini (30%). Maswali yafuatayo ndiyo yanayochukuliwa kuwa yaliwatatiza watahiniwa zaidi: Swali 1, 2, 18, 20, 26, 33, 36, 38, 39, 40 na 43.

Jedwali 9: Maswali ambayo yaliwatatiza watahiniwa

Maswali	1	2	18	20	26	33	36	38	39	40	43
Asilimia ya watahiniwa waliopata jibu sahihi	10.35	24.14	25.45	28.26	23.03	17.50	18.74	12.24	5.35	20.18	23.46
Asilimia ya wastani ya mswali yale mengine	26.03	22.33	22.48	21.73	22.80	22.42	22.96	20.88	21.88	20.21	22.21

4.1.3 Ruwaza za Majibu

Maswali 1 mpaka 15.

Soma vifungu vifuatavyo. Vina nafasi 1 mpaka 15. Kwa kila nafasi umepewa majibu manne hapo. Chagua jibu lifaalo zaidi kati ya yale uliyopewa.

Wakazi wa vitongoji duni 1 na matatizo mengi. Asilimia kubwa ya waja hapa 2 3 aila. 4, katika mitaa ya mabwanyenye 5 na vitongoji hivi, hali ni tofauti; majumba yenye kuvutia yamepamba mazingira humo. Maisha ya makundi haya mawili 6. Wana wa matajiri hupata mahitaji 7 huku maskini 8 kwa ukosefu. Ama kwa kweli 9.

Swali la 1

- A. wametwaliwa B. wamekabidhiwa C. wametengwa D. wametingwa

Matokeo ya swali la 1

Majibu	A	B	C	*D
Asilimia ya watahiniwa waliochagua jibu hili	8.98	67.85	12.16	10.35
Alama yao ya wastani ya maswali yale mengine	21,12	20.45	17.74	26.03

Swali hili lilitahini matumizi ya msamiati mwafaka kulingana na maneno yaliyo katika ujirani wa neno lililotahiniwa. Mtahiniwa alihitajika kuchunguza neno "matatizo" na kulihusisha na mojawapo ya viteuliwa vilivyotolewa ili kupata jibu sahihi. Watahiniwa wengi walikimbilia neno, 'wamekabidhiwa', wakidhani ni, 'wamekabiliwa,' ambalo ndilo kisawe cha neno, 'wametingwa', ambalo ndilo jibu la swali hili.

Swali la 2

- A. haiwezi B. hawawezi C. haziwezi D. hamuwezi

Matokeo ya swali la 2

Majibu	*A	B	C*	D
Asilimia ya watahiniwa waliochagua jibu hili	24.14	69.15	4.75	1.29
Alama yao ya wastani ya maswali yale mengine	22.33	20.46	18.84	18.80

Swali hili lilitahini viambishi ngeli na upatansho wa kisarufi. Ruwaza za majibu zinaonyesha kwamba wanafunzi wengi, ama wana changamoto katika mada hii, au hawasomi maswali ipasavyo kabla ya kuteua jibu. Watahiniwa wengi walichagua jibu **B: hawawezi** bila kuzingatia kwamba walihitajika kuzungumzia nomino, **asilimia** wala si **waja**. Kipatanishi cha **asilimia** ni **-i-** kinyume na **-wa-** ambacho ni kipatanishi cha **waja**.

Swali la 18

Chagua neno ambalo limetumia silabi changamano.

- A. Mbuga
- B. Kituta
- C. Ziwa
- D. Utulivu

Matokeo ya swali la 18

Majibu	A*	B	C	D
Asilimia ya watahiniwa waliochagua jibu hili	25.45	23.76	14.65	35.26
Alama yao ya wastani ya maswali yale mengine	22.48	20.36	19.06	20.51

Swali hili lilitahini stadi ya matamshi bora, hususan aina za silabi. Mtahiniwa alihitajika kutofautisha kati ya silabi ambazo ni ngumu kutamka (changamano), kwani zinaundwa kwa sauti mbili ambazo sharti zitamkwe pamoja. Ingawa asilimia inayoonyesha ugumu wa swali inakubalika (25.45), imebainika kwamba wanafunzi wengi walishindwa kuelewa maana ya neno changamano, jambo ambalo laonyesha kutofunzwa kwa istilahi hii ambayo inapatikana katika silabasi ya darasa la pili. Hata hivyo wanafunzi waliopata jibu sahihi ndio walio na alama ya wastani ya juu katika maswali yale mengine.

Swali la 20

Chagua sentensi yenye vivumishi

- A. Mwashu amejenga nyumba juu ya mlima.
- B. Yule aliimba vizuri mno akatuzwa.
- C. Nokoa atafika hapa hivi punde.
- D. Wanafunzi wengi walifaulu mtihani huo

Matokeo ya swali la 20

Majibu	A	B	C	D*
Asilimia ya watahiniwa waliochagua jibu hili	17.81	38.73	14.43	28.26
Alama yao ya wastani ya maswali yale mengine	19.29	21.00	20.05	21.73

Swali hili lilitahini uwezo wa mtahiniwa wa kutumia ujuzi wake wa aina za maneno. Asilimia kubwa ya watahiniwa ilichagua jibu, B. Hili linadhihirisha kwamba wengi bado hawajatofautisha kati ya vivumishi na vielezi. Hata hivyo, kiwango cha ugumu wa swali hili (28.26) kinakubalika. Isitoshe, watahiniwa waliopata jibu sahihi ndio walio na alama ya wastani ya juu katika maswali yale mengine.

Swali la 26

Ni sentensi ipi sahihi?

- A. Hewalla! Nitakusaidia.
- B. Kefule! Naomba maji.
- C. Oyee! Tumeshindwa.
- D. Hamadi! Amekuja.

Matokeo ya swali la 26

Majibu	A*	B	C	D
Asilimia ya watahiniwa waliochagua jibu hili	23.03	14.48	43.21	18.47
Alama yao ya wastani ya maswali yale mengine	22.80	20.52	19.57	21.19

Swali hili lilitahini matumizi mwafaka ya vihisishi. Watahiniwa wengi walichagua jibu C. Inakisiwa kwamba hili lilitokana na athari za 'Sheng' ambapo neno Oyee linahusishwa na kutoridhika au kutofanikiwa. Wengine huenda hawakusoma neno la mwisho vyema. Oyee huenda na ushindi wala si ushinde.

Soma kifungu kifuatacho kisha ujibu maswali 31 – 40.

Mfumo wa elimu nchini unatilia mkazo mafunzo mengine ambayo, japo yamo nje ya masomo ya kawaida, yanahusiana na kwenda sambamba na masomo hayo ya kawaida. Vyama vya wanafunzi shuleni vinachangia pakubwa kupitisha mafunzo hayo ya ziada

Vyama vya wanafunzi hutofautiana kulingana na majukumu. Matalani, vipo vyama vya kidini, vya kitaaluma na vya michezo. Pia, kuna vyama vya kijamii kama vile Chama cha Kupambana na Matumizi Mabaya ya Dawa na vya kiuchumi kama vile Chama cha Wakulima Chipukizi.

Imedhihirika kwamba vyama vya wanafunzi vina manufaa ya kuhusudiwa. Hii ndiyo sababu shuleni, kila mwanafunzi anahimiza kujiunga na angaa vyama viwili. Vyama vya wanafunzi huwasaidia kukuza vipawa na kuimarisha stadi za kujieleza. Haya hufikiwa kupitia kwa shughuli za vyama kama vile ukariri wa mashairi, mijadala, utegaji na uteguaji vitendawili, chemsha bongo na ulumbi. Aidha, vyama hivi huhimiza utangamano miongoni mwa wanachama kwani wao hujiona kuwa watu wenye mwelekeo mmoja. Vilevile utangamano wa kitaiifa na kimataifa hujengeka.

Mwanafunzi ambaye amejiunga na vyama vya wanafunzi huweza kukabiliana na changamoto za maisha kwa urahisi kuliko yule ambaye hajawahi kujiunga na chama chochote. Katika vyama hivi, wanafunzi hufunzana mikakati na maarifa ya kutatua matatizo na mbinu za kuepuka mitego ya ujana. Kupitia kwa ushauri wa marika kwa mfano, mwanafunzi hushauriwa kuhusu masuala kama vile uteuzi wa marafiki, kuratibu muda, kujikubali na kuwakubali wenzake.

Hali kadhalika, mwanafunzi hujifunza maadili ya kijamii na kidini. Kupitia kwa vyama vya kidini na vinginevyo, yeye hujifunza kujitahiri na kuwa na stahamala ya kidini, kiitikadi na kikabila. Kadhalika, majukumu ambayo mwanafunzi huenda akapewa hupalilia uwajibikaji, uaminifu na kipawa cha uongozi. Hata anapohitimu masomo yake, mwanafunzi huyu huendeleza sifa hizi.

Vijana wana nafasi kubwa katika kukabiliana na maovu ya kijamii kwani wao ndio wengi zaidi. Kupitia kwa vyama hivi, wanafunzi wanaweza kuwahamasisha wenzao dhidi ya tabia hasi kama vile kushiriki mapenzi kiholela, ulanguzi wa dawa za kulevya na kujiingiza katika burudani zisizofaa. Pia, shughuli na miradi ya vyama hivi huwawezesha wanafunzi kutumia nishati zao kwa njia ya kujinufaisha na kuepuka maovu. Kwa mfano, wanaweza kwenda kukwea milima, kufanya matembezi ya kukusanya pesa za kuwafadhili wahitaji, kuendeleza shughuli za kunadhifisha mazingira na kutembelea vituo vya mayatima na wazee.

Kushiriki katika vyama vya michezo hakumwezeshi mwanafunzi kuimarisha afya na kujenga misuli tu, bali pia huweza kuwa msingi wa kupata chanzo cha riziki baadaye. Wapo wachezaji maarufu ambao walitambua na kuviendeleza vipawa vyao kupitia kwa vyama vya aina hii, na hivi sasa wana uwezo wa kuyaendesha maisha yao na ya familia zao.

Ifahamike kuwa vyama vya wanafunzi vinapaswa kuwa msingi wa mshikamano na maridhiano. Visitumiwe kama vyombo vya kuwagawa wanafunzi kitabaka. Mwanafunzi hana budi kusawazisha muda anaotumia. Atenge muda wa shughuli za vyama na wa kudurusu masomo yake.

Swali la 33

Chagua jibu **lisilo sahihi** kwa mjibu wa taarifa.

- A. Vyama vya wanafunzi huchangia kukuza ubunifu wa wanafunzi.
- B. Vyama vyua wanafunzi huchangia kukuza uzalendo wa kimataifa.
- C. Vyama vya wanafunzi huwasaidia kuimarisha uzalendo na mahusiano mema.
- D. Vyama vya wanafunzi huwasaidia kuimarisha uhusiano na nchi nyingine.

Matokeo ya swali la 33

Majibu	A	B*	C	D
Asilimia ya watahiniwa waliochagua jibu hili	23.09	17.50	12.41	46.10
Alama yao ya wastani ya maswali yale mengine	20.03	22.42	18.60	21.09

Mtahiniwa alihitajika kuchagua jibu **lisilo sahihi** kulingana na kifungu. Hata hivyo, wengi walipuuza kiini cha swali na kuchagua jibu ambalo kwa kweli ni sahihi kulingana na kifungu. Maelekezo ya swali ni muhimu kusisitizwa na walimu.

Swali la 36

Kulingana na kifungu, vijana wanaweza kudhihirisha uwajibikaji katika jamii kupitia:

- A. Kuwapinga walanguzi wa dawa za kulevya na kuepuka burudani.
- B. Kufanya matembezi anuwai ya kukusanya pesa.
- C. Kushiriki katika miradi ya kuwaauni wanyonge.
- D. Kuendeleza shughuli za kuhifadhi mazingia na kutembea milimani.

Matokeo ya swali la 36

Majibu	A	B	C*	D
Asilimia ya watahiniwa waliochagua jibu hili	48.46	10.28	18.74	21.69
Alama yao ya wastani ya maswali yale mengine	20.68	18.93	22.96	19.92

Swali hili lilitahini stadi ya matumizi. Mtahiniwa alihitajika kutumia ufahamu wake wa yaliyomo katika kifungu kujibu swali. Hata hivyo, asilimia kubwa ya watahiniwa ilichagua jibu A. Pengine hawa walivutiwa zaidi na matumizi ya kirai, **walanguzi wa dawa za kulevya**. Ni muhimu walimu kuwazoosha wanafunzi wao kujibu aina hii ya maswali. Kutokana na jedwali hili ni dhahiri kwamba, japo watahiniwa wengi walikosa jibu sahihi, alama ya wastani ya waliopata jibu sahihi katika maswali mengine ilikuwa juu kidogo kuliko ya wale waliokosa jibu hilo.

Swali la 39

Maoni ya mwandishi katika aya ya mwisho ni kwamba:

- A. Vyama vya wanafunzi vinaweza kuvuruga usawa katika jamii.
- B. Vyama vya wanafunzi ndio msingi wa kumsaidia mwanafunzi kutumia muda wake darasani.
- C. Vyama vya wanafunzi vinaweza kuvuruga masomo katika darasa.
- D. Vyama vya wanafunzi ndio msingi wa kuimarisha umoja na maelewano katika jamii.

Matokeo ya swali la 39

Majibu	A*	B	C	D
Asilimia ya watahiniwa waliochagua jibu hili	5.35	31.41	12.91	49.55
Alama yao ya wastani ya maswali yale mengine	21.88	19.44	20.94	21.43

Swali hili lilipima stadi ya kutathmini. Watahiniwa wengi walivutiwa na kirai, 'umoja na maelewano', na kuteua jibu D japo jibu sahihi lilikuwa A. Ni muhimu walimu kuwasisitizia wanafunzi umuhimu wa kusoma viteuliwa vyema na kuvihusisha na yaliyomo kabla ya kuteua. Maswali ya ufahamu yanayopima stadi hii yaangaziwe zaidi.

Swali la 40

Kulingana na kifungu, manufaa ya kuhusudiwa ni:

- A. manufaa yanayowafaidi wengi
- B. manufaa yanayowavutia wengi
- C. manufaa yasiyosahaulika kwa urahisi
- D. manufaa yasiyopatikana kwa urahisi.

Matokeo ya swali la 40

Majibu	A	B*	C*	D
Asilimia ya watahiniwa waliochagua jibu hili	63.35	20.18	8.81	6.89
Alama yao ya wastani ya maswali yale mengine	21.54	20.21	18.29	18.45

Asilimia kubwa ya watahiniwa ilichagua jibu A kwa kutoelewa maana ya kuhusudiwa. Kitu kinachowavutia wengi si lazima kiwe na faida kwa wengi. Watahiniwa hawakusoma taarifa vyema.

Swali la 43

Mazingira ya kuvutia yalimwathiri Msimulizi kwani:

- A. Aliduwaa na kujisahau.
- B. Alifurahia upepo na kujisahau.
- C. Alizubaa na kupuuza sheria za usafiri.
- D. Alipumbaaa na kupinga sheria za usafiri.

Matokeo ya swali la 43

Majibu	A	B	C*	D
Asilimia ya watahiniwa waliochagua jibu hili	30.55	31.20	23.46	13.70
Alama yao ya wastani ya maswali yale mengine	21.21	19.65	22.21	19.91

Watahiniwa wengi walivutiwa na jibu B. Walishindwa kutumia ujuzi wao wa yaliyomo katika kifungu kujibu swali. Msimulizi hakujiisahau, alikosa tu kufunga mkanda wa usalama.

4.2 SEHEMU YA PILI – INSHA

Katika mwaka wa 2011 swali lilikuwa:-

Andika insha isiyopungua ukurasa mmoja na nusu ukifuata maagizo uliyopewa.

Mwandikie barua rafiki yako ukimshauri kuhusu jinsi ya kujiandaa vyema kwa mtihani wa KCPE.

Swali hili lilitahini uandishi wa tungo amilifu, hususan barua ya kirafiki/barua ya kidugu. Mtahiniwa alihitajika kumwandikia barua rafiki yake akimpa ushauri kuhusu namna ya kujitayarishia mtihani wake. Yafuatayo yalihatijika kuzingatiwa:

a) Maudhui/yaliyomo

Hapa mtahiniwa alihitajika kujadili masuala yanayohusiana na maandalizi kwa mtihani. Baadhi ya hoja ambazo zilitarajiwa ni:

- i) Kudurusu kila somo kwa kina
- ii) Kufanya mazoezi katika masomo yote
- iii) Kujiunga na vikundi vya kujadiliana masuala tata
- iv) Kufanya majaribio kupitiakwa mitihani ya awali
- v) Kuwaomba walimu kumfafanulia mada ambazo hakuzikuelewa.
- vi) Kujiamini
- vii) Kuepuka wasiwasi
- viii) Kudumisha nidhamu
- ix) Kufanya mazoezi ya mwili. ili kuimarisha misuli na kunoa ubongo zaidi
- x) Kula vyema/lishe bora
- xi) Kupumzika

b) Muundo na Mtindo

Muundo/sura ya barua ya kirafiki ilihitajika kuzingatiwa, yaani:

- i) Anwani ya mwandishi
- ii) Mtajo
- iii) Mpangilio wa kazi ki-aya
- iv) Kimalizio
- v) Mtindo wa uwasilishaji uwe wa barua.

4.2.1 Vigeso vya usahihishaji

Yafuatayo ni maelezo yanayoonyesha jinsi watahiniwa wanavyotengwa katika viwango/vitengo vinne maalum, na mambo ambayo yanazingatiwa ili kumtuza mtahiniwa kiasi fulani cha alama katika vitengo hivi vinne. Vifuatavyo ndivyo vitengo (makundi) vya alama:

- (i) 01 – 10
- (ii) 11 – 20
- (iii) 21 – 30
- (iv) 31 – 40

4.2.2 Kundi la kwanza (alama 01 - 10)

Watahiniwa katika kiwango hiki hawamudu kujieleza katika Kiswahili. Watahiniwa wanaopata alama 01-05 hasa huwa na mtindo hafifu sana wa kujieleza. Insha zao hukosa muumano wa mawazo. Baadhi hujeleza kwa kuchanganya maneno ya Kiswahili, Kiingereza na hata lugha zao za mama. Wengine hutumia maneno yasiyoeleweka kabisa. Msamiati hutumiwa kiholela bila uwiano wowote. Sheria za uakifishaji hupunzwa kabisa. Udhaifu wao kimawasiliano huwakosesha kuikuza mada/maudhui ya swali walilopewa.

Watahiniwa wanaotuzwa alama 06-10 hudiriki kujieleza kwa Kiswahili, japo kwa mtindo hafifu. Hata hivyo, insha zao huwa na makosa mengi ya sarufi na hijai ambayo huufilisha usimulizi/kujileza kwao. Hawa pia huwa wamepotoka kimaudhui/upande na wengi huhamisha sheria za lugha zao za mama hadi Kiswahili (huwa na athari nyingi za lugha ya mama).

Mtungo wa kwanza

Umepewa dakika 40 kuandika insha yako.

Andika insha isiyopungua ukurasa mmoja na nusu ukifuata maagizo uliyopewa.

Mwandikie rafiki yako barua ukimshauri kuhusu namna ya kujiandaa vyema kwa mtihani wa KCPE.

Mim matura wat wote titepe + p f a n b w a h
h b t h a m a i p m g a s e w e t h a t w e t m y a k a m e e i t
m a t w e k i a t w e t e w o t e m e t w e t e m e t w e t w e t
m e t w e k i k e t e w e t e w o t e m e t w e t e w e t e w o t e
m e t e w e t w e t m a c i g i a n e a d e l e m e t w e t e t w a
w e t e w o t e w e t e w o t e w e t e w o t e m e t w e t e t e
m e t w o t e m e t w e t m e t w e t m e t w e t m e t w e t m e t w e t
m a a i w e m e w e t w e t m e m e t w e t m e t w e t m e t w e t
w e t e m e t w e t m e t w e t m e t w e t d a m p k e s e z s e n i a
m a m e t w e t m e t w e t m e t w e t m e t w e t w e t w e t
k a a w e t w e t k a a m a w e t w e t w e t w e t m a t a h a t a r
t a h a t a w e t m e t w e t w e t w e t w e t w e t w e t
k a a w e t w e t m e t w e t m e t w e t w e t w e t m e t w e t
w e t e k a a w e t w e t w e t w e t w e t w e t w e t w e t
k e t e h e w e t e w e t w e t w e t w e t w e t w e t w e t
w e t w e t w e t w e t w e t w e t w e t w e t w e t w e t
w e t w e t w e t w e t w e t w e t w e t w e t w e t w e t
w e t w e t w e t w e t w e t w e t w e t w e t w e t w e t
w e t w e t w e t w e t w e t w e t w e t w e t w e t w e t
w e t w e t w e t w e t w e t w e t w e t w e t w e t w e t
w e t w e t w e t w e t w e t w e t w e t w e t w e t w e t

Mtungo wa Pili

Umepewa dakika 40 kuandika insha yako.

Andika insha isiyopungua ukurasa mmoja na nusu ukifuata maagizo uliyopewa.

Mwandikie rafiki yako barua ukimshauri kuhusu namna ya kujiandaa vyema kwa mtihani wa KCPE.

MUSINGI YA

KUKUNOI,

53 LONGISA

13-11-2011.

KWA RAFIKI KIRUI.

Hujambo rafiki yangu kirui natumai yuko msima kama kiag'onga mukiendelea na mtihani wana wa K.C.P.E. Nami miko msima

Ujumbe kwangu kukuandikia hiki barua ni kuamba, tsukujutia kwe tunaendelea na mtihani wetu wa K.C.P.E. Ukweli ni kuamba tukiansa mtihani wetu jua tu tarehe nane, mwezi wa kumi na moja, mwaka wa elfa mbili na kumi nambili

Karatasi ya kuansa kufika mbele yetu, yenyetuliwa tume ngoja kwa hamu na kamu, ilikuwa ni karatasi ya hesabati. Tulipobatiwa karatasi kidoko ya kuandikia jina, na shule yetu talianza mtihani wetu wakwanzu iliyar ya ijukua muda wa masaa mawili na dakika kumi na tana saa mbili na nusa ya kusubuhi. na tuka wela kikomo saa inne na dakika arobaini na tano.

Tulitoka nje huku mwalimu wetu akituambia "muendelea kwa dakika uhirini." Tulirundi ndani huku tumejawa nafuraha tale ya kuandaa uoka. Karatasi ingine ya kingeresa ikaletwa tulimalisa hiyo huku tukienda kuhuka saa sita na arobaini karatasi ilijukua muda wa masaa mawili na wrobaini

Tulipo toka kishuka. kiongele ilalia kengeresa (composition)
tukapatika, iliyajukua muda wa dakika arabaini

Masi sasa tunaendeleo vizuri katika majomo yetu
huku tukitarajia matokeo bora.

kweheri salama baba, mama, mandugu zangu, dada zangu,
yanga na babu huwambia mimi sika kuja nyumba
kwanza tuisimama mtihani nita pitia kwa rafiki yangu
mwingine tusalimiana na yeze alafi kwa siku ingine nita
kuwa yumbani k

Kutoka Rafiki

yako mbendua

KIPRONO DEIF.

Insha hii ina makosa mengi mno ya sarufi na hijai. Uakifishaji wake ni mbaya mno. Japo ana ufahamu kiasi wa suala analoandikia kujieleza kwake kumepungukiwa mno. Anahadithia aliyofanya badala ya kutoa ushauri. Insha imejaa makosa ya hijai ambayo yanatokana na athari za lugha ya mama. Kwa mfano:

- i) 'Msima' badala ya 'mzima'
- ii) 'Tulirundi' badala ya 'tulirudi'
- iii) 'Kamu' badala ya 'ghamu'

Hata hivyo mtahiniwa ametumia mtindo na muundo wa barua. Ametumia lugha ya Kiswahili ijapo mtungo wake umeumepokwa mvuto na makosa mengi ya safuri na hijai.

Alama iliyotuzwa: 04

4.2.3 Kundi la Pili (alama 11 – 20)

Kundi hili huwa na watahiniwa ambao wanaimudu lugha kiasi. Wanaweza kujieleza/kusimulia kwa sentensi/kauli zinazoleta maana. Wale wanaotuzwa alama 11-14 huwa na makosa mengi ya sarufi na hijai na insha zao hukosa mtiririko mzuri wa mawazo. Wengi huwa bado na athari za lugha za kwanza/lugha za mama.

Wanaotuzwa alama 16-20 huwa wameimudu mada kiasi na mtindo wao wa uwasilishaji huwa bora zaidi, ingawa bado huwa chini ya wastani. Wanaweza kutumia msamiati wa kuvutia hapa na pale japo kwa kawaida wengi huutumia msamiati wenyewe vibaya. Insha zao kwa kawaida hutosheleza urefu.

Mtungo wa Tatu

Umepewa dakika 40 kuandika insha yako.

Andika insha isiyopungua ukurasa mmoja na nusu ukifuata maagizo uliyopewa.

Mwandikie rafiki yako barua ukimshauri kuhusu namna ya kujiandaa vyema kwa mtihani wa KCPE.

Shule ya msingi ya Lukesi
S. L. P 2222
Kitale

9-11-2011

Kwerajiki mpemba Juma

Nachukua Jamasa hii kutuamikia barua hii kwani ni mdambi hataja onana analawa una Ni kidhani huko uliko usalama na buheri wa agya. Sisi huko ngumbani tu wazima biga tu buheri wa agya. Ni kidhani pia huko shuleni uliko masomo yana kupeleka yema. Napia huku iliko maisha ya sale yana nipeleka yema ni kusubiri kuukalia mtihani wangu wa kitaifa wa KCPE.

Nachukua wathiga huu kukuleza umuhimu wa kujiandaa kwa mtihani wa KCPE unao kuja hivi karibuni mwezi wa kumi na moja mwaka hesho. Najahamu kwamba huko shuleni umejianda vyema kwazi ya mtihani huo wa kitaifa. Unapaswa kujahamu kwamba mkocho mtupu hau la bwi na mtalea chavanguni shanti aina me.

Hundi go wakati unapaswa kuwa kampu na pitabu bia uwe ukimauliza walimu maswali kilasiku. Jambolingine ambalo unapaswa kujahan ni kamao uepuka marafiqi wale ambao hamana msingi namsimamo. Unapaswa kutajuta aina

tofauti garibabu.

Lengo langu la ni kukwambikwa barua hini
kwa jua umuhimu wakujijanda kwa mtihani
huwa NGE. Jambo lalwama ufange
mazozi yakutosha ambayo gata huwezesha
kula mbuka mambouyo gasoma wakati
utakuwa kwenye mtihani. Habia usisomete
somo ambalo unalipena pete yake, hiyo itatacha
ngia kuchoka mapema sana. Thumbuke hapaswi
kusoma kupitahisi kwani wingi wa jambo ni sumu.

Jambolapili ni kwamba unaja uduru
vitabu vyachini kwana mtihani huo harufotoha
katika darasa lanaye beko yake. Haya yote ambayo
nina kueleza, mimi huwa naya fanga manimeona
gamenisemi ya katika mtihani mingine. Unapo
kuwa ukisoma uweukimweka molambeke kwani
mala hamisahau njawake. Nafahamu ni vigumu
kuamuka asubuu na mabema kwajili yakusoma, likini
unapaswa kujua mchamia juani kulia kivuli ni na
mwegemea mpini hujingia.

Sina mengi yakausema bali nakusi
ugazingatie yale ambayo nimekueleza harufotoha
mtihani unakuwa mwepesi. Kwa hayoyote nakutakia
kilalaheri katika mtihani wako na Mala akudaniki

Mimi rafiki yako mpendwa

Wasilwa w Boaz.

Mtahiniwa huyu anaonyesha kuielewa mada. Hata hivyo imejaa makosa ya sarufi na hijai ambayo yanaufanya mtindo wake wa kujieleza kuwa hafifu mno. Mtahiniwa ana athari za lugha ya mama. Kwa mfano anatumia neno: **bia** badala ya **pia**. Kadhalika, ana makosa ya kitahajia kama vile kuunganisha na kutenganisha maneno ambayo hayapaswi kuunganishwa/kutenganishwa. Tazama mifano:

- i) 'Kilalaheri' badala ya 'kila la heri'
- ii) 'Mudamrefu' badala ya 'muda mrefu'
- iii) 'Usalama' badala ya 'u salama'
- iv) 'Nam simamo' badala ya na 'msimamo'
- v) 'Una paswa' badala ya 'unapaswa'

Makosa mengine ya tahajia/hijai ni kama vile: 'nachukuwa', badala ya 'nachukua', 'jurusu' badala ya 'fursa'.

Alama iliyotuzwa: 11

Mtungo wa Nne

Umepewa dakika 40 kuandika insha yako.

Andika insha isiyopungua ukurasa mmoja na nusu ukifuata maagizo uliyopewa.

Mwandikie rafiki yako barua ukimshauri kuhusu namna ya kujiandaa vyema kwa mtihani wa KCPE.

SHULE YA MSINGITI KINGWEDE,

S.L.P 35,

MSAMBWENI.

9/10/2011.

KWA RAFIKI MPENDWA FAUMA,

Salamu sana au baada ya Salamu. Natumai umzima kama kigongo pamola na aila yako. Je? unaendeleaje katika masomo yako? Nilipata telesi kwamba mamayako alikuwa hali mantuti hoi bin taabani halilui halitambui. Naam, hivyo basi wanga na wanguzi walitaribu kwa miaka na mikaka lakini usaidizi huo uliambulia kidole gumba.

Naam, Nia na madhumuni ya kukwandikia waraka huu ni kukushauri kuhusu namna ya kujiandaa vyema kwa mtihani wa K.C.P.E. Nakusii usome kwa bidii kwa udi na uvumba ili uweze kufaulu katika mtihani. Usiwe mzembe wala mtundu darasani. Kuwa mkarimu na mpole kwa walimu na hata wanafunzi wenzako kwani wanyele hawakuenda mvange la soksi ya kiwete walipalanga kwamba mvumilivu hula mbivu.

And kweli, ukilima pantosha utavuna pankwisha Nakuomba ulime wakati huu usingaje

Wakati wa Kiingereza mahali usipopajua muulize
mwalimu wako wa hilo somo na usiogope kuwauliza
wakufunzi wako utakuwa wajichimbia 'kabiiri' ambalo
utainjia mwenyewe na ukumbuke kuwa mficha uchi
hazai. Mwisho kabisa nisalimie kitinda mimba wenu
na umbusu mara tatu.

Wako mpendwa,

~~HALIMA~~
HALIMA HAMADI.

Mtahiwa huyu ameimudu lugha kiasi. Amezingatia muundo na mtindo wa barua. Ameilewa mada. Hata hivyo, mada haijakuzwa ipasavyo. Insha yake ni fupi mno. Kadhalika ana makosa ya sarufi, hijai na msamiati ambayo yanaupujua muwala wa insha yake. Mifano ya makosa haya ni kama vile::

- i) 'Maututi' badala ya 'mahututi'
- ii) 'Wanga na wanguzi' badala ya 'waganga na waganguzi'
- iii) 'Mamayake' badala ya 'mama yake'.
- iv) 'Mahali' badala ya 'suala'/jambo

Alama iliyotuzwa: 20

4.2.4 Kundi la Tatu (Alama 21 – 30)

Insha katika kitengo hiki huwa inaeleweka vizuri. Hudhihirisha kiasi fulani cha ukomavu wa mawazo. Huwa na mshikamano na mtiririko mzuri kiasi wa mawazo. Insha zinazotuzwa alama 21-25 huwa na ubunifu wa kima cha wastani. Aghalabu watahiniwa hupoteza alama kupitia kwa makosa ya sarufi na hijai, matumizi mabaya ya tamathali za usemi na uakifishaji mbaya. Hata hivyo mtahiniwa huwa ameikuza mada vizuri.

Insha zinazotuzwa alama 26-30 huwa na ukomavu zaidi wa mawazo. Maudhui hushughulikiwa kikamilifu zaidi na huwasilishwa kwa mtindo unaovutia zaidi. Insha katika kijitengo hiki hutosheleza urefu. Hata hivyo, insha hizi bado huwa na makosa kiasi ya sarufi na hijai.

Mtungo wa Tano

Umepewa dakika 40 kuandika insha yako.

Andika insha isiyopungua ukurasa mmoja na nusu ukifuata maagizo uliyopewa.

Mwandikie rafiki yako barua ukimshauri kuhusu namna ya kujiandaa vyema kwa mtihani wa KCPE.

shule ya msingi ya dhene.

S.L.P. 170

Luanda.

9-11-2011

Habari rafiki mpendwa Elizabeth. Nina tuma -
ini ya kwamba unaendelea viuri, nasi huku tuko
sakama. Hakuna ubaya. Baada ya kukusalimbia
ningependa kukuambia maneno mengine hapa
chache tu. Nimejuwa ya kwamba ukatika
darasa la nane. Nimejuwa unaenda kufanya
mtihani wa K.C.P.E. Ningatamani: kwamba una-
enda kupita. usiwe na wasiwasi. Tia tu bidii
Mombe Mungu atakusaidia. Kuwa na imani kuwa
unaenda kupita. usiogope kwa sababu ni zile
mitihani ambayo unafanya. Tia tu bidii
utafaulu. utakusaidi maisha ambayo inakuya.

Rafiki wanu nakuambia usiingie
katika kikundi ambayo ina waza kukopotezwa.
Usiogope walimu. Usiposikia kitu darasani ikiwa
mwalimu yupo ama hayupo uliza kwani kuuliza
si ujinga. Mimi pia tuko katika higo msitari. Mimi
pia nina enda kufanya. Na nimejuwa ya kwamba
unaenda kupata.

Usiogope kuja shuleni. usipokuja, viru

vitakupitia na ikifanuka hivyo, hiyo unaweza ku-
anguka. Huku nyumbani, kuna wengine ambao wame
tega masikio yao wanataka kusikia kwamba
umepata nini. Itakuwa vibaya ikiwa umefeli
na umetembea miaka nane ikiwa unaenda shuleni.
Kuna wengine ambao wameacha shuleni kama
nawaja maliza ninakwamba usingie katika kikundi
hicho kwele omba tu Mungu ata kusaidia upite
mtihani vizuri. Sisi pia tumejua kwamba oko nas
Mungu hawachi mja wake

Ukiingia katika nyumba ya mthani usiogope
fikiri tu. Ukiona karatasi usianze kutetemeka. Wacha
uaga mbingoni na vingie katika mtihani. Nimejua
ya kwamba tutafanya vizuri ikiwa mtihani hiyo
ndio maisha yetu tusionzee. Inaweza kutusaidia
baadaye. Kwaheri. Mungu awe nawe katika mtihani.
Ni mimi rafiki wako,
Betty Akoth.

Mtahiniwa huyu amedhihirisha kuwa amelielewa na kulimudu swali. Hali ya kuimudu lugha kiasi imebainika pia. Ametumia mtindo na muundo wa barua. Hata hivyo, utungo huu umejaa makosa ya sarufi, msamiati na hijai. Makosa kama vile tafsiri ya moja kwa moja, upatanisho wa kisarufi usiofaa pamoja na uambishaji mbaya yamejitokeza. Ifuatayo ni mifano ya baadhi ya makosa:

- i) 'Unaenda kupita' badala ya 'utapita'
- ii) 'Uezo' badala ya 'uwezo'
- iii) 'Mimi pia tuko katika hiyo msitari' badala ya 'Mimi pia ni katika huo mstari'
- iv) 'Usiposikia kitu darasani vitu vitakupita' badala ya 'Usiposikiliza maelezo yatakupita'
- v) 'Kikundi ambayo' badala ya 'Kikundi ambacho'
- vi) 'Wameacha shuleni' badala ya 'Wameacha shule'
- vii) 'Nyumba' ya mtihani badala ya 'chumba' cha mtihani

Alama iliyotuzwa: 24

Mtungo wa Sita

Imepewa dakika 40 kuandika insha yako.

Andika insha isiyopungua ukurasa mmoja na nusu ukifuata maagizo uliyopewa.

Mwandikie rafiki yako barua ukimshauri kuhusu namna ya kujiandaa vyema kwa mtihani wa KCPE.

SHULE YA MSINGI YA WARUKIRA,

S.L.P 19,

KAITENO.

9-11-2011.

Kwa mpendwa Wanjiru,

Kwanza, ni salamu chekwachekwa kama mchanga wa bahani. Upo? Mnaadhi. Kwamba wewe na wanyele wako mu hazima kama higo ngo.

Nachukua fursa hi kukuanditia wazata huu, nikitushauri vile unapaswa kujiandaa vyema kwa mtihani wako wa kitaifa. Bila shaka, wanjira kuuwa MAM ni ngeli ya A-WA. Unapo jandaa katika mtihani wako unapaswa kufanya mazoezi mengi ipasavyo. Juzi mwalimu wetu wa hesabu alitushauri tunavyo-weza kupasi mtihani. Usije utadhi, Mara atakupa akama nyingi kwa uanyekereu wako wanaoza kujitahindi ipasavyo na mwishowe unis insi anayachumia juani na mwishowe analia kivulini.

Kisama, asubuhi na mabema, amha alfajiri mbichi kabla kihwala wa pekee kutangaza alfajiri ya mkauni, na ujari bu kufanya majanibio kwa muda wa saa mbili au tatu-unapofanya mazoezi asubuhi, utakuta kuuwa unapenda zaidi. Kumbuka wahenga na wahenguzi hawajitivalia miwani ya mbaa wala zehsi za chuma waliponandi tuwa ukiona vyetea juu vimeundwa. Hata shuleni unapaswa kuuwa mtifu. Usipokuuwa mtifu mwishowe utakua mti

Uvumilia na mazao kamwe. Mithalani utakujua kutu
kumbuka kuwa mwimba wa kujinduga hauambiwi pole.

Nam, pili utakapotia sheni za shule pia kwenda
kupasi mihani vizuri. Unapaswa kuwa mtu nyumbani
shuleni na popote vando. Pia unapaswa kufanya mazoezi
si haba. Mihani unapokaribia, wawesa kumunua mihani na
kufanya kwehe mwenyewe bila kutokaduka na jaye.
Mfate mwalimu wako na vumbuzi maswali yanayohutuzia.
Uwe bendera ambayo daima hufuta upero.

Hila wakati unarapo mihani, wacho kuwa na kwasi
kama mwasi. Hila wacha kila mafana na undamte mape-
ma kwa kuwa na uzima wa masili wako. Utakapokuwa
ukipitia maswali hii wakati fanya uchunguzi kutoka
kwenye swala hilo. yawezekana watahini wa mihani wa
kwaifa watalita swala hiki mara kadhaa. Kumbuka kuwa
mangu hamwasi binadamu wake

Mwishi, uwe mwaminifu ya kwamba utapita ipasavyo.
Uye na waga mithili ya kutu ambaye kutumbiza
mbao zake. Hakopika siku ya kukalia mihani hii
utashuhua kama kwa kuwa yatakua maswali ambayo
unekuwa ukipitia. Hama sijana kalamu yangu dhini
nitakambia kwa elimu ni funguo za maisha. Uwe na
ndoto njema na mafanikio ili uweze kupata maisha me-
ma hama vile 'siku njema huanakana asubuhi. Sina mazi-
kwaheri.

Kicho mwaminifu.

FLORENCE KUKURE.

Mtahiwa huyu ameielewa mada na kuiwasilisha vyema kiasi. Anaimudu lugha kiasi, anajieleza kwa wepesi akilinganishwa na yule wa awali. Mtindo na muundo wa barua umedhihirika. Hata hivyo, utungo huu una athari za lugha ya mama. Athari hii inazua makosa ya hijai na msamiati ambayo yanaufanya mvuto wa insha kudorora. Makosa ya uakifishaji pia yamedhihirika. Baadhi ya makosa ni:

- i) 'Kujitahindi' badala ya 'kujitahidi'
- ii) 'Kikwala' badala ya 'kikwara'
- iii) 'Utakua' badala ya 'utakuwa'
- iv) 'Wasisi' badala ya 'wasiwasi'
- v) 'Ninadhani' badala ya 'ninatumai'

Alama iliyotuzwa: 26

4.2.5 Kundi la Nne (Alama 31 – 40)

Watahiniwa katika kundi hili kwa kawaida huwa wanaimudu lugha vizuri. Huwa na kiwango cha juu cha ubunifu kimaudhui na kifani. Hutumia lugha kwa wepesi kujieleza. Mijadala/masimulizi yao huwa na muundo bayana wenye mshikamano na mtiririko mzuri wa mawazo. Hawa huielewa mada na kuikuza kwa kiasi cha kuridhisha. Wale wanaotuzwa alama 31-35 huitumia lugha kwa wepesi. Hata hivyo, insha zao huwa na makosa ya hapa na pale ya sarufi, hijai na msamiati.

Wale wanaotuzwa alama 36-40 huwa na umilisi wa lugha wa kiwango cha juu na huwasilisha mawazo yao kwa mitindo mbalimbali ya usimulizi/ mitindo mbalimbali ya kujieleza ambayo huzipa kazi zao mvuto wa hali ya juu. Huteua msamiati unaoafiki mada na kuutumia vyema kufanikisha usimulizi/mjadala wao. Insha zao huwa na makosa machache mno ya sarufi, hijai na msamiati. Hali kadhalika hati zao zinasomeka kwa urahisi na wanatosheleza urefu.

Mtungo wa Saba

Umepewa dakika 40 kuandika insha yako.

BARUA YA KIRAFIKI

Andika insha isiyopungua ukurasa mmoja na nusu ukifuata maagizo uliyopewa.

Mwandikie rafiki yako barua ukimshauri kuhusu namna ya kujiandaa vyema kwa mtihani wa KCPE.

SHULE YA MSINGI YA ILEHO,

S.L.P 666,

KAKAMEGA.

9/11/2001

Kula rafiki mpendwa kasiti,
pokea salamu nyingi kutoka kwangu.
Najua U maimo mithili ya kigongo. Najua
undendeleb na kukurukara za hapa na
pale kwa kuvidurusu vitabu vyako barabar
bila wahaka usiwel mtu wa kuzurura kama
mbwakokid wafanyavyo mtihani. Chembilecho,
angaaga na upwa hali wali mkavu.
Mtwia si mtonjo tajadhali watumie
walimu wako vizuri hapo ndipo utagaulu
vitiryo. Endelea kuuliza maswali kwa kuwa
kuuliza si uingaa wahenga hawa kutuoda

bure bilashi. Kumbuka elinali ni ngao ya maisha kwa hivyo fanya bidii kama baganyayo mchwa. Ukifaulu wazazi wangu watakuwa na furaha moyoni mwao kama kimnyonyoke aliyetunukiwa shunga la nywele kiba kadambasi yako. Kisha ya haife utakutua umepiga kibao mbele kwa wavyele usoko kwa kuwa hawandai klabanga na baganuzi hawakutwaa soksi za hema na mizaki ya mbaa punde tu waliposadiki methali kuwa bidii hasondoi kudura. Kasiti, endelea kuwa kimelea kwa walimu mkiaditiana mambo kadha wa kadha hapo utafaulu masomani. Punde tu unapokuwa na shida fulani Pata msada kwa walimu usako. Usiwe mwdaga kama kunguru kwa kuwa ni mhanzi wa kawaida.

Tafadhali kumbuka kuwa heshima si ulumwa. Ukitaiko kufaulu kuwa mtoto mtifu, mnyenyekevu, mpole na mwenye hekima. Kumbuka ukikutua mtoto wa kichwa kigumu basi, utaendelea kuifeli mtihani na kuvunaga mkia kwelikweli. Mtihani wa kitaifa ndio undamua maisha yako ya baadaye. Ukiifeli basi mambo yako yataanza kukuendea segemnege na utahirika machazi kama ngamia. Klabee wa ndemi walomla mungu hawakutuvisha vilemba vya ukoko walipojilazo kwenye makochi na kusadiki kuwa mtaka cha mvunguni sharti ainame.

Punde tu unapoyapinga bira ulihaya yote utafaulu na kupata alama za juu-klabee.

wangu wanakuambia na upate alama nyingi
ndipote upate wathamini wakukupoleka
katika shule nzuri. Bila shaka nakulakia kila
la heri Mungu akupe uzima kuya tarehe
ishirini na tisa iwe ni cherehe kila na
furaha tsiryo ya kifani kama hasa

Mtahiniwa huyu ameilewa mada na kuikuza vyema kiasi. Anajieleza kwa wepesi zaidi akilinganishwa na wale wa vitengo vya chini. Amejipambanua kwa matumizi ya lugha ya kitamathali kama vile sitiari: **Elimu ni nguzo**. Msamiati wake ni mpevu zaidi ukilinganishwa na wa mtahiniwa wa awali. Anatumia msamiati kama vile: **kudurusu** Anaonekana kutumia lugha kwa wepesi na hati yake ni nadhifu yenye kusomeka vyema. Hata hivyo mtahiniwa huyu bado ana makosa ya sarufi, hijai na msamiati. Kwa mfano:

- i) 'Mitahani' badala ya 'mitaani'
- ii) Kulazimisha msamiati, kwa mfano, 'mwia si mtonjo', 'hawakuvaa soksi za chuma'
- iii) Uakifishaji usiofaa

Alama iliyotuzwa: 34

Mtungo wa Nane

Umepewa dakika 40 kuandika insha yako.

Andika insha isiyopungua ukurasa mmoja na nusu ukifuata maagizo uliyopewa.

Mwandikie rafiki yako barua ukimshauri kuhusu namna ya kujiandaa vyema kwa mtihani wa KCPE.

TUMBOLILE MAKAO,

SLP 4010,

MBALAMWEZI,

3 Septemba 2011.

Kwa mpendwa Karaha,

Hujambo Karaha? Natuma u buh niwa hamsa wa ishirini. Mimi niko mzima kama ngarunge za mvule na wahaka au wasiwasi labda kwaka.

Natuma unasukuma gurudumu la masama vyema

Machumuni ya kukuandikia barua hii ni kukushauri na kukupa mbinu za kujiandaa vyema kwa mtihani wa kitaifa wa darasa la nane. Kwanza kabisa ningependa kukufahamisha kuwa mtihani huo si mgumu hata kidogo. Mimi nilifanya mtihani huo na nilifua dafu.

Ningependa kukuambia udlurusu kwa mapana na marefu. Fanya bidii za duduvule agolaye gogo. Jifunge nira masomoni. Kumbuka ukitakia la waridi sharti udhurike.

Uienda shuleni pekee yako. Wanaagenzi hao wengine hawakuhusu damu wala usaha. Wanaagenzi hao wengine wanapopiga soga darasni usiwasihize Durusu kwa udi na uvumba.

Usiyavale miwani yale mnayoambiwa na walimu wenu. Unapaswa uelewe bayana kuwa agiyesikia la mkiuu huvurijika guu. Usiwe sikio la kufa

ambalo halisiki dawa wala kafara. Walimu wako
wana tajriba ya kutosha na wanapokuambia kitu
wanajua kwa nini. Xazingatie yale walimu huna
darasani.

Uliponiandikia barua mwezi uliopita ulinambia
kuambia unahisi kukata tamaa. Karata umemila
rigombe mzima sembuse mihia. Umekua shuleni
kutoka darasa la kwanza mpaka darasa la
nane. Huu si wakati wa kukata tamaa. Najua katika
darasa la nane mambo si rahisi lakini vumilia
miezi miwili. Usisahau kuwa mvumilivu hula mbiavu
aidha baada ya dhiki Faraja.

Kile ambacho unafaa kufanya ni kuhakikisha
kwamba usome kwa hali na mali. Hahikisha kwamba
umesoma kuliko mwanafunzi yeyote nchini. Andika
kwenye daftari ile ambalo umesoma bila kuangalia
mahali halafu urudi kwenye kitabu kulinganisha
Najua wewe si wembe butu masomoni. Usiwe na
wahaka wa kuku mgeni.

Pia ukiwa na swali uliza kuuliza si ujinga. Wacha
wale wanafunzi wengine waseme wanachotako.
Maneno hayo unafaa vyapuuzze. Hayafai kufanya
upandwe na mori.

Unafaa pia kupiga bismilati kila siku kaski
moja hatai kupita kabla hujapiga dua na
kwa sababu Mungu si adhumini aidha Mungu
si mtovu utopasi katika mtihani wako wa

Kitaiifa. Usife mago. Yazingatie liayo na ukumbuke
kufanya bidii za mchwa ajengaye kichuguu
kwa mate.

Mimi wako wa juu na mvua,
Tumbolile Makoo.

Mtahiniwa huyu amedhihirisha ubunifu zaidi akilinganishwa na yule wa awali. Badala ya kutoa ushauri kana kwamba yeye pia anaufanya mtihani, anabainisha kwamba aliufanya mtihani wa aina hii mwaka uliopita, hivyo anajitoa kama mfano wa waliopitia hali hii na kufaulu. Kadhalika, anahusisha tukio hili la kuandika barua na tukio la awali. Mwenzake amemwandikia barua, naye anajibu. Hali hii inaupa utungo wake shani na mvuto zaidi. Kadhalika, lugha yake ni pevu zaidi ikilinganishwa na insha za kitengo cha chini. Uteuzi wake wa lugha na tamathali za usemi unaafiki nasaha anayotoa. Makosa ya sarufi na hijai ni machache mno. Mfano wa makosa haya ni: **Adhumani** badala ya **Athumani**.

Alama iliyotuzwa: 37

4.3 MAPENDEKEZO KWA WALIMU

- 4.3.1 Walimu wawahimise wanafunzi kufanya mazoezi zaidi katika mada tata za sarufi.
- 4.3.2 Ufunzaji wa msamiati uhusishwe na muktadha badala ya kuufunza ukiwa mkavu. Kwa mfano msamiati wa magonjwa unaweza kufunzwa kwa kutumia ufahamu kuhusu magonjwa. Hili litamwezesha mwanafunzi kuuelewa msamiati katika matumizi halisi.
- 4.3.3 Wanafunzi wahimizwe kutumia ujuzi wa waliyosoma katika ufahamu kujibu maswali ya ufahamu badala ya kukariri/kuchopoa mawazo moja kwa moja kutoka kwenye vifungu.
- 4.3.4 Wanafunzi wahimizwe kutumia mbinu bora za kuukabili ufahamu. Badala ya kusoma swali, kisha kuanza kutafuta majibu, wasome ufahamu kwanza kabla ya kuyasoma maswali na majibu yaliyotolewa.
- 4.3.5 Walimu watunge maswali yanayopima stadi mbalimbali (ngazi/viwango tofautitofauti vya maarifa au utambuzi wala si stadi ya kukariri/ujuzi pekee. Hili litamzoeshwa mwanafunzi kujibu maswali ya aina tofautitofauti katika mtihani.
- 4.3.6 Stadi ya kusikiliza na kuzungumza ihimizwe zaidi kupitia utambaji, mijadala na imla, ili kuboresha maendeleo na kuimarisha mitindo ya kujieleza/mitindo ya usimulizi..
- 4.3.7 Wanafunzi wasisitiziwe umuhimu wa kusoma vitabu na makala mbalimbali ili kukuza ubunifu.
- 4.3.8 Wanafunzi waonywe dhidi ya kushinikiza msamiati usiohitajika katika insha. Hili hufilisha mawasiliano na kuifisidi insha mvuto wake. Msamiati unaoteuliwa sharti uoane na mada na kuafikiana na msamiati/matini jirani katika sentensi ambamo umetumiwa. Msamiati wa kishairi usitumiwe kuandika tungo zisizo za kishairi.

- 4.3.9 Walimu warejeelee vitabu mbalimbali vilivyopendekezwa, wasitumie kimoja tu. Hili litawapa wanafunzi uwanja mpana wa kujifunzia.
- 4.3.10 Walimu wawasisitizie wanafunzi umuhimu wa hati nzuri ili kurahisisha usomaji na usahihishaji wa insha zao na kuzipa kazi zao mvuto chanya.
- 4.3.11 Walimu wawahimize wanafunzi kutumia Kiswahili zaidi katika mazungumzo yao ili kuimarisha mikakati ya kujieleza na kusimulia kwacho.
- 4.3.12 Walimu wawaelekeze wanafunzi kuhusu namna ya kufasiri mada/maswali mbalimbali ili kukinga dhidi ya kupotoka kimaudhui.
- 4.3.13 Walimu wawape wanafunzi mazoezi ya mitindo tofautitofauti ya insha ili wapate uzoefu wa kuandika aina mbalimbali za insha.
- 4.3.14 Walimu watumie mwelekeo mseto katika ufunzaji wa mada mbalimbali, kwa mfano mada changamano za kisarufi..Mathalan, mwalimu anaweza kutumia vitabu vya hadithi kufunzia dhana za kisarufi kama vile njeo,hali na aina za maneno. Hili litakinga dhidi ya wanafunzi kuziona dhana hizi kuwa dhahania. Itakuwa rahisi kuzielewa dhana hizi zikitokea katika matumizi halisi. Kadhalika hili litayafanya mafunzo ya sarufi kuwa ya kuvutia zaidi, hivyo wanafunzi watayachangamkia na kuyaelewa zaidi.

Gender	Male	Female
Entry	387.157	371.483
National Raw Mean	373.31	370.04
Standard Deviation	10.33	9.54

Content Area	No. of Questions	% of candidates scoring correctly
Average Speed	1	53.56
Statistics	1	61.09
Geometry	1	47.98
Probability	2	44.33
Percentage	2	44.41
Algebra	3	34.14
Geometry	3	49.82
Counting	4	42.63
Measurement	10	48.78
Geometry	11	48.78